Matériel à prévoir : Rameau pour l'aspersion – Sono (extérieure et intérieure – Micro sans fil – Cierges pour l'assemblée – Cierge pascal (+ 4 autres clochers + hôpital) – étiquettes « Réservé » pour lecteurs, vasque+ bassine en cuivre pour l'aspersion – 2 calices

Mise en œuvre à prévoir : Procession de la lumière + 6 places pour les lecteurs et ouvrir la porte de l'église pour qu'ils s'y rendent (porte près du grand Crucifix)

LITURGIE du Samedi Saint 16 avril 2022

VEILLEE PASCALE

Première Partie : office de la lumière et annonce de la Pâque

- **Toutes les lumières de l'église sont éteintes**
- **Tout le monde est rassemblé sous le cloître**

- ***Office de la lumière***

Le Président : Frères bien aimés, en cette nuit très sainte où notre Seigneur Jésus Christ est passé de la mort à la vie, l'Eglise invite tous ses enfants disséminés de par le monde à se réunir pour veiller et prier. Nous allons donc commémorer ensemble la Pâque du Seigneur en écoutant sa parole et en célébrant ses sacrements, dans l'espérance d'avoir part à son triomphe sur la mort et de vivre avec lui pour toujours en Dieu.

- **Le feu est allumé**
- **Le Président bénit le feu**

Le Président : Seigneur notre Dieu, par Ton Fils qui est la lumière du monde, tu as donné aux hommes la clarté de ta lumière ; daigne bénir cette flamme qui brille dans la nuit ; accorde-nous durant ces fêtes pascales, d'être enflammés d'un si grand désir du ciel que nous puissions parvenir, avec un cœur pur, aux fêtes de l'éternelle lumière. Par Jésus, le Christ notre Seigneur. Amen

- **On allume le cierge pascal au feu nouveau**
- **Le thuriféraire garnit lui-même l'encensoir**

Le Président : Que la lumière du Christ ressuscitant dans la Gloire, dissipe les ténèbres de notre cœur et de notre esprit.

- **Les servants allument leur cierge au cierge pascal**

- **Ils transmettent la lumière à l'assemblée**

Le Président (il tient le cierge pascal élevé) :

Chant : Lumière de Dieu, Lumière de vie, Lumière des hommes, ô Jésus Christ ***(ou autre acclamation à son choix).***

- **L'assemblée reprend l'acclamation**

Procession du cloître à l'église

- **Elle s'organise dans l'ordre suivant :**
  - **le thuriféraire**
  - **le Président avec le cierge pascal**
  - **les servants de messe**
  - **les prêtres et les diacres**
  - **l'assemblée**
- **Reprise de l'acclamation à la porte de l'église**
- **Reprise de l'acclamation devant l'autel, quand l'assemblée est en place**
- **Le cierge pascal est placé sur le chandelier, puis il est encensé**

Annonce de la Pâque

- **L'assemblée reste debout le cierge à la main**

Chant de l'Exultet : ***par le Président et Olivier BERTIN, à l'ambon***

- **Refrain :** Sainte Lumière, Splendeur du Père, Louange à Toi Jésus Christ !
- **L'assemblée garde son cierge allumé et s'assoit**

Deuxième Partie : liturgie de la Parole

Le Président : Frères, nous voici entrés dans la veillée sainte, écoutons maintenant d'un cœur paisible la Parole de Dieu.

Voyons comment, dans les temps passés, Dieu notre Créateur a sauvé son peuple, et comment, dans ces temps qui sont les derniers, il nous a envoyé son Fils comme Rédempteur.

Demandons au Seigneur de conduire jusqu'à son plein achèvement cette œuvre de salut inaugurée dans le mystère de Pâques.

1ère Lecture *(1ère lecture dans le missel)*:Genèse1(1– 2,2 2) ***(lue par Bertrand Ricaud et Henry de Sonis)***

Chant : Bénissez le Seigneur (10-07)

Le Président : Prions le Seigneur *(l'assemblée se lève)*

Dieu éternel et tout puissant, toi qui agis toujours avec une sagesse admirable, donne aux hommes que tu as rachetés de comprendre que le sacrifice du Christ, notre Pâque, est une œuvre plus merveilleuse encore que l'acte de la création au commencement du monde. Par Jésus le Christ, notre Seigneur.

- **L'assemblée s'assoit**

2ème Lecture *(2ème lecture dans le missel)*:Genèse 22 (1-18) ***(lue par Laurence et Maurice de Langlois)***

Chant : Psaume 15 : Garde-moi Seigneur mon Dieu, toi mon seul espoir.

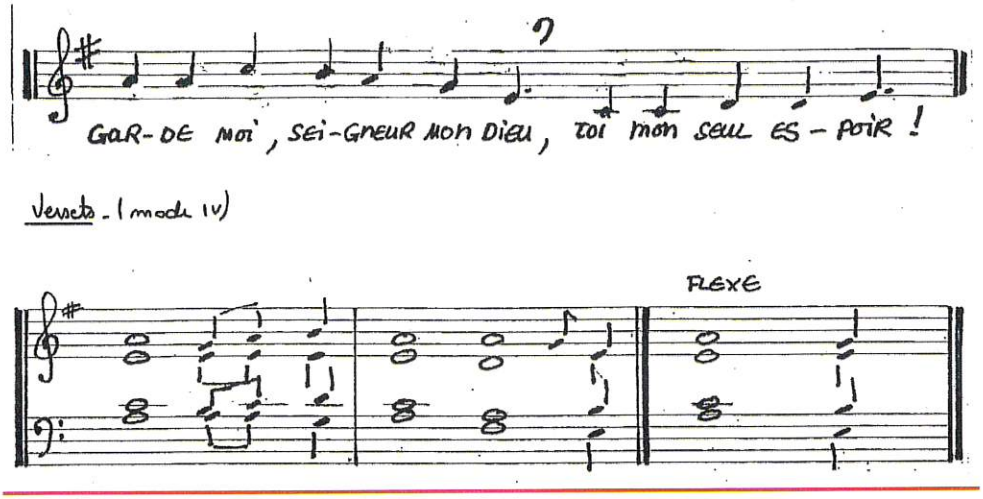

Seigneur, mon partage et ma coupe :
De toi dépend mon sort.
Je garde le Seigneur devant moi sans relâche ;
Il est à ma droite : je suis inébranlable.

Mon cœur exulte, mon âme est en fête,
Ma chair elle-même repose en confiance :
Tu ne peux m'abandonner à la mort
Ni laisser ton ami voir la corruption.

Mon Dieu, j'ai fais de toi mon refuge.
Tu m'apprends le chemin de la vie :
Devant ta face, débordement de joie !
A ta droite éternité de délices.

Le Président : Prions le Seigneur *(l'assemblée se lève)*

Dieu très saint, Père des croyants, en répandant la grâce de l'adoption, tu multiplies sur toute la terre les fils de ta promesse ; par le mystère pascal, tu fais de ton serviteur Abraham, comme tu l'avais promis, le père de toutes les nations ; accorde à ton peuple de savoir répondre à cet appel. Par Jésus, le Christ, notre Seigneur.

<u>3ème Lecture</u> *(3ème lecture dans le missel)*: Exode 14 (15-15,1a) ***(lue par Marie et Thérèse Le Gouvello)***

<u>Refrain :</u> **Chantons le Seigneur, car il a fait éclater sa gloire,**

il a jeté à l'eau cheval et cavalier.

(Ex 15, 1b, 2, 3-4, 5-6, 17-18)

<u>Cantique (Ex 1)</u> R/ Chantons pour le Seigneur !
éclatante est sa gloire ! (cf. Ex 15, 1b)

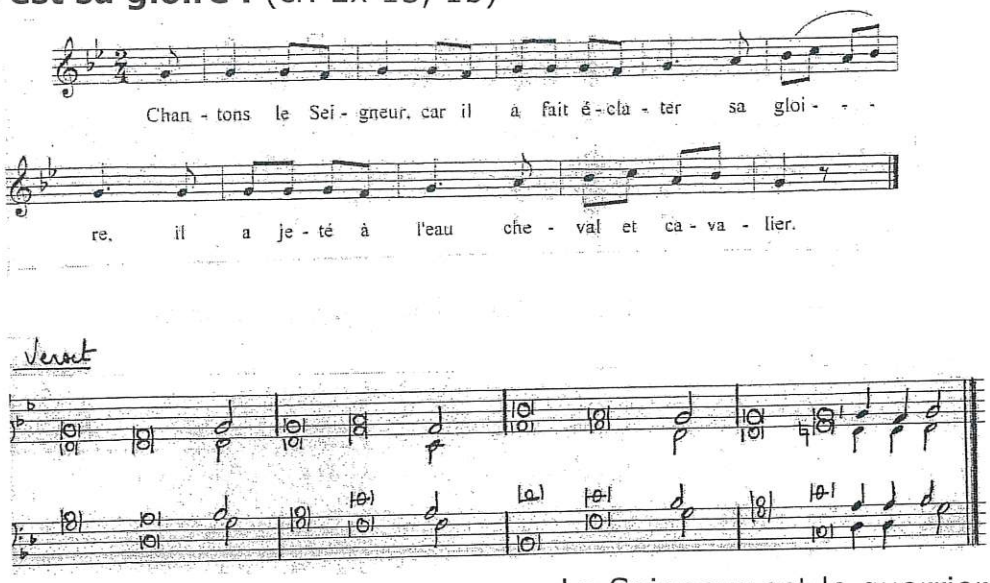

Je chanterai pour le Seigneur !
Éclatante est sa gloire :
il a jeté dans la mer
cheval et cavalier.

Ma force et mon chant, c'est le Seigneur :
il est pour moi le salut.
Il est mon Dieu, je le célèbre ;
j'exalte le Dieu de mon père.

Le Seigneur est le guerrier des combats ;
son nom est « Le Seigneur ».
Les chars du Pharaon et ses armées, il les lance dans la mer.
L'élite de leurs chefs a sombré dans la mer Rouge.

L'abîme les recouvre :
ils descendent, comme la pierre, au fond des eaux.
Ta droite, Seigneur, magnifique en sa force,
ta droite, Seigneur, écrase l'ennemi.

Tu les amènes, tu les plantes sur la montagne, ton héritage,
le lieu que tu as fait, Seigneur, pour l'habiter,
le sanctuaire, Seigneur, fondé par tes mains.
Le Seigneur régnera pour les siècles des siècles.

Le Président : Prions le Seigneur *(l'assemblée se lève)*

Seigneur notre Dieu, dans la lumière de l'Evangile, tu as donné leur sens aux miracles accomplis sous la première Alliance : on reconnaît dans la mer Rouge l'image de la fontaine baptismale ; et le peuple juif, délivré de la servitude d'Egypte est la figure du peuple chrétien. Fais que tous les hommes, grâce à la foi participent au privilège d'Israël, et soient régénérés en recevant ton Esprit. Par Jésus le Christ, notre Seigneur.

- **Les cloches sont mises à sonner**
- **Tout le monde reste debout**
- **Hymne pascale**

Gloria : Daniel (alternance hommes/femmes)

- **Au début, on rallume l'église**

Dieu qui fais resplendir cette nuit très sainte par la gloire de la résurrection du Seigneur, ravive en ton Eglise l'esprit filial que tu lui as donné, afin que renouvelés dans notre corps et notre âme, nous soyons tout entiers à ton service. Par Jésus le Christ, notre Seigneur...

- **Tout le monde s'assoit**

Epître : Saint Paul aux Romains 6 (3b-11.2) ***(lue par Sœur Emiliene)***

Chant : Psaume 117 (Mélodie de l'Alléluia JJ Roux)

R/ Alléluia, alléluia, alléluia !

Rendez grâce au Seigneur : Il est bon !
Éternel est son amour !
Oui, que le dise Israël :
Éternel est son amour !

Le bras du Seigneur se lève,
le bras du Seigneur est fort !
Non, je ne mourrai pas, je vivrai,
pour annoncer les actions du Seigneur.

La pierre qu'ont rejetée les bâtisseurs
est devenue la pierre d'angle :
c'est là l'œuvre du Seigneur,
la merveille devant nos yeux.

Evangile : Saint Luc (24, 1-12)

Homélie

Troisième Partie :

Monition

Le Président: Frères et sœurs bien aimés, supplions Dieu notre Seigneur de bénir cette eau qu'il a crée ; nous allons en être aspergés en souvenir de notre baptême ; que Dieu lui-même nous renouvelle afin que nous demeurions fidèles à l'esprit que nous avons reçu.

Seigneur Dieu, sois favorable aux prières de ton peuple qui veille en cette nuit très sainte ; alors que nous célébrons la merveille de notre création et la merveille plus grande encore de notre rédemption, daigne bénir cette eau.

Tu l'as crée pour féconder la terre et donner à nos corps fraîcheur et pureté. Tu en a fais aussi l'instrument de ta miséricorde : par elle tu as libéré ton peuple de la servitude et tu as étanché sa soif dans le désert ; par elle les prophètes ont annoncé la nouvelle Alliance que tu voulais sceller avec les hommes ; par elle enfin, eau sanctifiée quand le Christ fut baptisé au Jourdain, tu as renouvelé notre nature pécheresse dans le bain de la nouvelle naissance. Que cette eau, maintenant, nous rappelle notre baptême, et nous fasse participer à la joie de nos frères et sœurs, les baptisés de Pâques. Par le Christ, notre Seigneur. Amen.

- Le Président plonge le cierge pascal dans l'eau
- Le président retire le cierge pascal de l'eau.

Rénovation de la profession de foi baptismale

- Les servants rallument les cierges de l'assemblée.

Monition

Renouvellement des promesses du baptême :

Frères et sœurs bien-aimés, par le mystère pascal nous avons été mis au tombeau avec le Christ dans le baptême, afin que nous menions avec lui une vie nouvelle. C'est pourquoi, après avoir terminé l'entraînement du Carême, renouvelons les promesses faites au moment de notre baptême, quand nous avons renoncé à Satan et à ses œuvres, et promis de servir Dieu dans la sainte Eglise catholique. Ainsi donc :

Renonciation à Satan et profession de foi

Le Président : Pour vivre dans la liberté des enfants de Dieu, rejetez-vous le péché ?

L'assemblée : *Nous le rejetons.*

Le Président : Pour échapper à l'emprise du péché, rejetez-vous ce qui conduit au mal ?

L'assemblée : *Nous le rejetons.*

Le Président : Pour suivre Jésus, le Christ, rejetez-vous Satan, qui est l'auteur du péché ?

L'assemblée : *Nous le rejetons.*

Le Président : Croyez-vous en Dieu le Père tout-puissant, créateur du ciel et de la terre ?

Assemblée : *Nous croyons*

Le Président : Croyez-vous en Jésus Christ, son Fils unique, notre Seigneur, qui est né de la Vierge Marie, a souffert la passion, a été enseveli, est ressuscité d'entre les morts, et qui est assis à la droite du Père ?

Assemblée : *Nous croyons*

Le Président : Croyez-vous en l'Esprit Saint, à la sainte Eglise catholique, à la communion des saints, au pardon des péchés, à la résurrection de la chair, à la vie éternelle ?

Assemblée : *Nous croyons*

Aspersion

- **Deux servants s'avancent pour porter la cuve en vue de l'aspersion.**

Chant : Plongés dans l'eau

Prière Universelle : ***(lue par Joëlle Gouin)***

Introduction par le Président : « Bienheureuse faute de l'homme qui valut au monde en détresse le seul Sauveur », avons-nous entendu dans le chant de l'Exultet, au début de cette célébration. Sûrs de l'infinie tendresse de Dieu, tournons-nous vers lui et confions-lui nos prières.

Chant : Dieu d'amour et de tendresse, Dieu, nous te prions.

Intention 1 : Dieu d'infinie tendresse, nous te prions pour l'Eglise. Veille particulièrement sur les chrétiens persécutés, et sur tous ceux qui n'ont pas, comme nous, la chance de fêter ouvertement et solennellement les fêtes pascales. Ensemble prions.

Intention 2 : Dieu d'infinie tendresse, nous Te prions pour les catéchumènes baignés ce soir dans la Miséricorde divine au travers des sacrements de l'initiation. Qu'à l'exemple des Saints, ils restent

fidèles aux engagements pris ce soir, et persévèrent dans le chemin qu'ils empruntent maintenant. Ensemble prions.

Intention 3 : Dieu d'infinie tendresse, nous te prions pour notre communauté paroissiale. Que les efforts consentis pendant le Carême nous aident à entrer dans la joie pascale avec un cœur renouvelé et qu'ils portent des fruits en faisant grandir entre nous la charité fraternelle. Ensemble prions

Intention 4 : Dieu d'infinie tendresse, nous te prions p*our les intentions qui ont été demandées :*Jean-Yves Gouin et défunts de la famille ; Thérèse Orain ; Jean et Marie Demée.

Prière de conclusion par le Président : Père très saint, tu nous as bénis dans la résurrection de ton Fils. Exauce la prière que nous te présentons par Lui, et donne-nous la joie de connaître, avec Lui, le bonheur éternel. Toi qui règnes pour les siècles des siècles !

Quatrième Partie : liturgie eucharistique

Présentation des offrandes : Orgue

Sanctus : Messa Pro Europa

Anamnèse : Tu es Seigneur notre résurrection. Alleluia (C 169)

Doxologie : Berthier C 13-18

Le Président : Comme nous l'avons appris du Sauveur et selon son commandement, nous osons dire :

Notre Père : (Proclamé)

Agneau de Dieu : Missa Pro Europa
Communion : CHANT : Venez, approchons-nous

Fond musical : après le chant

Prière après la Communion Missel

Cinquième Partie : liturgie de l'Envoi

- **Les servants vont chercher les 5 cierges dans la sacristie**

Annonces paroissiales

Remise du cierge pascal de chacune des 3 autres communautés

- **Les représentants de Bains, Sainte Marie, Saint Charles, Saint Melaine et l'Hôpital s'avancent**
- **Le Célébrant leur remet le cierge pascal qu'ils ramèneront dans leur communauté**

Bénédiction solennelle et envoi :

Que demeure en vous la grâce de Dieu, la grâce pascale qu'il vous offre aujourd'hui : qu'elle vous protège de l'oubli et du doute. AMEN.

Par la résurrection de son Fils, il vous a fait déjà renaître : qu'il vous rappelle toujours à cette joie que rien, pas même la mort, ne pourra vous ravir. AMEN.

Ils sont finis, les jours de la Passion, suivez maintenant les pas du ressuscité : suivez-le désormais jusqu'à son royaume où vous posséderez enfin la joie parfaite. AMEN.

Et que Dieu tout-puissant .....

- **Le diacre :** Allez, dans la paix du Christ, Alleluia, Alleluia !

CHANT : A toi la gloire !